

Returadresse
Land og Vand, Landbrug
Smed Sørensens Vej 1, 6950 Ringkøbing



Ringkøbing-Skjern Kommune

Ejer af husdyrbruget
Lindvigvej 7
6900 Skjern

Sagsbehandler
Poul Bennetzen
Direkte telefon
9974 1560
E-post
Poul.Bennetzen@rksk.dk

Dato
22. april 2024
Sagsnummer
24-008157

**Lovliggørelsen af udvidelse af ensilageiloer
på husdyrbruget på adressen
Lindvigvej 7, 6900 Skjern**



Virksomhedens art:
Matrikel nr.:
Betegnelse:

Husdyrbrug med kvæghold
19a m.fl., Borris Sønderland, Sdr. Borris
Husdyrbruget er omfattet af § 17 i
Bekendtgørelse af lov om husdyrbrug og
anvendelse af gødning m.v.
Ringkøbing-Skjern Kommune
Anne Marie Susgaard, Ringkøbing-Skjern
kommune

Tilsynsmyndighed:
Kvalitetssikret af:

Stamblad:

Bedriftens ejer og driftsansvarlig	Lindviggaard ApS Lindvigvej 7 6900 Skjern	
Bedriftens adresse	Lindvigvej 7 6900 Skjern	
Bedriftens miljøkonsulent	Vestjysk Herningvej 3 6950 Ringkøbing Fastnet telefon: 96814223 E-mail: rim@vestjysk.dk	
Bedriftens matrikelnumre	19a	Borris Sønderland, Sdr. Borris
	19l	Borris Sønderland, Sdr. Borris
Kommune	Ringkøbing-Skjern Kommune	
Ejendomsnummer	8427418	
Bedriftens betegnelse	Husdyrbrug omfattet af § 17 i Bekendtgørelse af lov om husdyrbrug og anvendelse af gødning m.v.	

Oplysninger om husdyrbruget:

Dyrehold	Nuværende produktion		Fremtidig produktion	
	Antal	DE	Antal	DE
Str. årskøer	130	173,33	Uændret dyrehold	
Str. årsopdr. 0-6mdr.	27	7,30		
Str. årsopdr. 6-27mdr.	96	45,71		
I alt		226,34		
Bygningsmæssige forhold	Kapacitet m ³	Areal (m ²)	Kapacitet m ³	Areal (m ²)
3 stk. eksisterende ensilagesiloer fra 2002	1500	875	Uændret forhold	
Nyt forhold				
Lovliggørelsen af ny ensilagesilo (10*30 m)	450	300	450	300

Indholdsfortegnelse:

STAMBLAD:	2
OPLYSNINGER OM HUSDYRBRUGET:	2
1. AFGØRELSE OM IKKE-GODKENDELSESPLIGTIG ÆNDRING	4
1.1 BAGGRUND OG KORT RESUMÉ	4
1.2 AFGØRELSEN	4
1.3 VURDERING	4
2. FORMALIA	6
2.1 LOVGRUNDLAG	6
2.2 OFFENTLIGHED	6
2.3 KLAGEVEJLEDNING	6
2.4 UDNYTTELSE	7
BILAG 1. SITUATIONSPLAN	9
BILAG 2. BYGGEBESKRIVELSE	10
BILAG 3. AFSTANDSKRAV JF. HUSDYRLOVENS § 8, STK. 1.	10

Copyright

Kortmateriale er gengivet af Ringkøbing-Skjern Kommune med tilladelse fra Kort- og matrikelstyrelsen. Copyright Kort- og matrikelstyrelsen 1992 /KD.86.1033.

Luftfotos – Danmarks Digitale Ortofoto – er gengivet af Ringkøbing-Skjern Kommune med tilladelse fra Cowi. **DDO ©, Copyright COWI.**

1. Afgørelse om ikke-godkendelsespligtig ændring

1.1 Baggrund og kort resumé

Ringkøbing-Skjern Kommune har den 19. marts 2024 modtaget en anmeldelse om at få den eksisterende ensilagesilo lovliggjort. Den eksisterende ensilagesilo er udvidet med 300 m² (10*30 meter) på ejendommen Lindvigvej 7, 6900 Skjern.

Den eksisterende ensilageplads udvides fra 875 m² med 300 m². Pladsen bliver herefter i alt 1.175 m², se bilag 1.

Der er afløb fra ensilagepladsen til den eksisterende gylletank.

1.2 Afgørelsen

Ringkøbing-Skjern Kommune meddeler hermed afgørelse om, at udvidelsen af den eksisterende ensilageplads med 300 m² på husdyrbruget på ejendommen matr.nr. 19a Borris Sønderland, Sdr. Borris beliggende på adressen Lindvigvej 7, 6900 Skjern, er omfattet af anmeldeordningens § 12 i Bekendtgørelse om godkendelse og tilladelse m.v. af husdyrbrug, nr. 1021 af 6. juli 2018.

Afgørelsen træffes i medfør af § 17 i Bekendtgørelse af lov om husdyrbrug og anvendelse af gødning m.v. nr. 1020 af 6. juli 2018 (Husdyrbrugloven).

Ensilagesiloen er og skal være placeret som angivet på bilag 1.

Afgørelsen om, at den anmeldte udvidelse af ensilagesilo er omfattet af anmeldeordningen, meddeles på baggrund af, at Ringkøbing-Skjern Kommune vurderer, at det ansøgte projekt overholder kravene i husdyrgodkendelsesbekendtgørelsens § 12, husdyrlovens § 8, jf. § 9, samt ikke er i strid med beskyttelsen af fredede områder, beskyttelseslinjer, eller områder der i kommuneplan er udpeget med landskabelige værdier, særlige naturbeskyttelsesinteresser, værdifulde kulturmiljøer, samt nationale geologiske interesseområder.

Opførelsen af ensilagesiloen kræver ikke byggetilladelse, men når klageperioden for afgørelsen er udløbet skal Ringkøbing-Skjern Kommune, Byg & Miljø kontaktes med henblik på, at få ensilagesiloen registreret i BBR.

Der gøres hermed opmærksom på, at denne afgørelse ikke fritager fra krav om tilladelse, godkendelse, eller dispensation efter anden lovgivning (herunder Museumsloven).

1.3 Vurdering

Ringkøbing-Skjern Kommune vurderer, at den anmeldte udvidelse af ensilagesiloer på 300 m² er erhvervsmæssig nødvendigt for driften af den pågældende bedrift som landbrugsbedrift og at udvidelsen af ensilagesiloen kan finde sted efter anmeldeordningen, idet udvidelsen af siloen:

- placeres i umiddelbar tilknytning til hidtidige bebyggelsesarealer på den ejendom, hvor byggeriet opføres.
- overholder afstandskravet på 150 meter til beboelsesbygninger på en ejendom uden landbrugspligt i en samlet bebyggelse i landzone, som har en anden ejer end driftsherren.

- overholder afstandskravet på 150 meter til eksisterende, eller ifølge kommuneplanens rammedel, fremtidig byzone, eller sommerhusområde.
- overholder afstandskravet på 150 meter til lokalplanlagte områder i landzone udlagt til blandet bolig og erhverv, eller offentlige formål til beboelse, institutioner, rekreative formål og lignende.
- overholder afstandskravet på 100 meter til beboelse på den nærmeste naboejendom uden landbrugspligt, som ikke ejes af driftsherren.
- overholder afstandskravet på 50 meter til åbne vandløb og søer med et areal, der er større end 100 m²
- etableres i sædvanlige byggematerialer, i ikke reflekterende overflader.
- ikke afstedkommer væsentlige ændringer, i eksisterende terræn på mere end +/- 1 meter.
- ikke opføres mere end 3 meter over eksisterende terræn,
- overholder de lovpligtige afstandskrav, som står omtalt i husdyrlovens § 8, stk. 1. Se bilag 4.
- ikke er i strid med beskyttelsen af fredede områder, beskyttelseslinjer, eller områder der i kommuneplan er udpeget med landskabelige værdier, særlige naturbeskyttelsesinteresser, værdifulde kulturmiljøer, samt nationale geologiske interesseområder, idet udvidelsen af ensilagesiloen ligger i forlængelse af de eksisterende siloer på ejendommen.

På baggrund af ovennævnte, er det således Ringkøbing-Skjern Kommunes samlede vurdering, at den anmeldte ensilagesilo på 300 m² overholder de betingelser der kræves for, at det anmeldte byggeri/ændring er omfattet af anmeldteordningen, jf. husdyrgodkendelsesbekendtgørelsen.

2. Formalia

2.1 Lovgrundlag

Afgørelsen er givet på nedenstående lovgrundlag fra Miljøministeriet (inklusive eventuelle ændringer til den anførte lovgivning, der gælder på afgørelsestidspunktet).

Der gøres opmærksom på, at ansøger selv har ansvar for at indhente nødvendige godkendelser/tilladelser i henhold til anden lovgivning.

- Bekendtgørelse af lov om husdyrbrug og anvendelse af gødning m.v. nr. 520 af 1. maj 2019 (*Lov om miljøgodkendelse m.v. af husdyrbrug nr. 1572 af 20. december 2006*). (Husdyrbrugloven)
- Bekendtgørelse om godkendelse og tilladelse m.v. af husdyrbrug nr. 300 af 20. marts 2024 (Husdyrgodkendelsesbekendtgørelsen).
- Bekendtgørelse om miljøregulering af dyrehold og om opbevaring og anvendelse af gødning nr. 1176 af 23. juli 2020 (Husdyrgødningsbekendtgørelsen).
- Bekendtgørelse af lov om naturbeskyttelse, nr. 240 af 13. marts 2019 (Naturbeskyttelsesloven).

2.2 Offentlighed

Det er Ringkøbing-Skjern Kommunes vurdering, at den ikke-godkendelsespligtige ensilagesilo på ejendommen Lindvigvej 7, 6900 Skjern er af underordnet betydning for de omkringboende og derfor har Ringkøbing-Skjern Kommune ikke foretaget en partshøring.

Baggrunden er, at den nye ensilagesilo på 300 m² ligger mindst 400 meter fra de nærmeste naboer. Desuden at siloen ligger i forlængelse af de eksisterende ensilagesiloer på ejendommen.

Afgørelsen om at anmeldte ensilagesilo opfylder de lovmæssige krav til anmeldeordningen, vil blive offentliggjort den 22. april 2024 på Ringkøbing-Skjern Kommunes hjemmeside på www.rksk.dk/om-kommunen/annoncering/landbrug.

2.3 Klagevejledning

I henhold til Bekendtgørelse af lov om husdyrbrug og anvendelse af gødning m.v. kapitel 7, kan der klages over godkendelsen af ansøgeren, Miljøministeriet, samt enhver, der må antages, at have en individuel væsentlig interesse i sagens udfald. Der kan desuden klages af de myndigheder og organisationer, der angivet i lovens § 85-87.

Ved klage, kan Miljø- og Fødevareklagenævnet bestemme, at klagen har opsættende virkning på udnyttelsen. Udnyttelse af godkendelsen i klageperioden og imens eventuel klage behandles, sker på eget ansvar.

Ansøgeren vil få besked, hvis der klages over afgørelsen.

For behandling af klager, der indbringes for nævnet, herunder anmodning om genoptagelse, betaler klager et gebyr på 900 kr. for privatpersoners og 1.800 kr. for virksomheders og organisationers vedkommende.

Klagegebyret tilbagebetales, hvis du får helt, eller delvis medhold i din klage, hvis den påklagede afgørelse ændres, eller ophæves, eller klagen afvises, som følge af overskredet

frist, manglende klageberettigelse, eller fordi klagen ikke er omfattet af klagenævnets kompetence.

Ønskes afgørelsen prøvet ved domstolene, skal søgsmål ifølge § 90 i Bekendtgørelse af lov om husdyrbrug og anvendelse af gødning m.v. være anlagt inden 6 måneder efter, at sagen er offentliggjort.

Klagefristen er 4 uger og regnes fra datoen for offentliggørelsen. Klagen skal være modtaget og registreret senest den 20. maj 2024.

Indsendelse af klage

Det er obligatorisk for klager, at bruge Miljø- og Fødevarerklagenævnets digitale Klageportal, med mindre, du har fået en tilladelse fra Miljø- og Fødevarerklagenævnet, der fritager dig for, at anvende den digitale Klageportal. I nedenstående tekst kan du se, hvordan du skal bruge den digitale Klageportal.

Digital Klageportal

Hvis du ønsker, at klage over denne afgørelse, kan du klage til Miljø- og Fødevarerklagenævnet. Du klager via Klageportalen, som du finder på dette link: <https://naevneneshus.dk/start-din-klage/miljoe-og-foedevareklagenaevnet/>

Klagen sendes gennem Klageportalen til den myndighed, der har truffet afgørelsen. En klage er indgivet, når den er indsendt til Miljø- og Fødevarerklagenævnet, og når du har indbetalt klagegebyret. Du betaler gebyret via elektronisk overførsel eller ved giroindbetaling.

Anmodning om fritagelse for indsendelse, via klageportal

Miljø- og Fødevarerklagenævnet skal, som udgangspunkt, afvise en klage, der ikke er indsendt via Klageportalen. Hvis du ønsker, at blive fritaget for at bruge Klageportalen, skal du sende din klage og en begrundet anmodning til Ringkøbing-Skjern Kommune, Smed Sørensens Vej 1, 6950 Ringkøbing. Ringkøbing-Skjern Kommune videresender herefter anmodningen til Miljø- og Fødevarerklagenævnet, som træffer afgørelse om, hvorvidt din anmodning kan imødekommes.

Hjælp til klage

Miljø- og Fødevarerklagenævnet stiller i et vist omfang, en supportfunktion til rådighed ved oprettelse af en klage. Supportfunktionen kan kontaktes pr. tlf.: 7240 5600, eller på mail: nh@naevneneshus.dk. De kan kontaktes på følgende tidspunkter: man.-fre. 9.00-15.00.

2.4 Udnyttelse

Afgørelsen bortfalder, hvis den ikke er udnyttet inden 6 år fra afgørelsen er meddelt.

På vegne af Teknik- og Miljøudvalget



Ivan Thesbjerg
Fagleder
Land og Vand, Landbrug
Ringkøbing-Skjern Kommune



Poul Bennetzen
Land og Vand, Landbrug
Ringkøbing-Skjern Kommune

Kopi af udkastet til afgørelsen er sendt til:

Ansøger

- Lindviggaard ApS, Lindvigvej 7, 6900 Skjern

Konsulent:

- Vestjysk, Herningvej 3, 6950 Ringkøbing, v. Rikke Mogensen, e-mail:rim@vestjysk.dk

Kopi af afgørelsen er sendt til:

- Konsulent: Vestjysk, Herningvej 3, 6950 Ringkøbing, v. Rikke Mogensen, e-mail:rim@vestjysk.dk
- Ringkøbing-Skjern museum, Arkæologisk Afdeling v/Torben Egebjerg, e-mail: post@arkvest.dk
- Dansk Ornitologisk Forening, e-mail: natur@dof.dk, ringkoebing-skjern@dof.dk
- Sundhedsstyrelsen, Lyseng Allé 1, 8270 Højbjerg, e-mail: senord@sst.dk
- Ferskvandsfiskeriforeningen for Danmark, Vormstrupvej 2, 7540 Haderup, e-mail: nb@ferskvandsfiskeriforeningen.dk
- Danmarks Naturfredningsforenings Lokalkomité for Ringkøbing-Skjern Kommune, e-mail: dnringkoebing-skjern-sager@dn.dk
- Danmarks Sportsfiskerforbund, Skyttevej 4, 7182 Bredsten, e-mail: post@sportsfiskerforbundet.dk
- Danmarks Sportfiskerforbund, e-mail: lbt@sportsfiskerforbundet.dk,
- Friluftsrådet Midt-Vest, e-mail: midtvestjylland@friluftsradet.dk

Bilag 1. Situationsplan

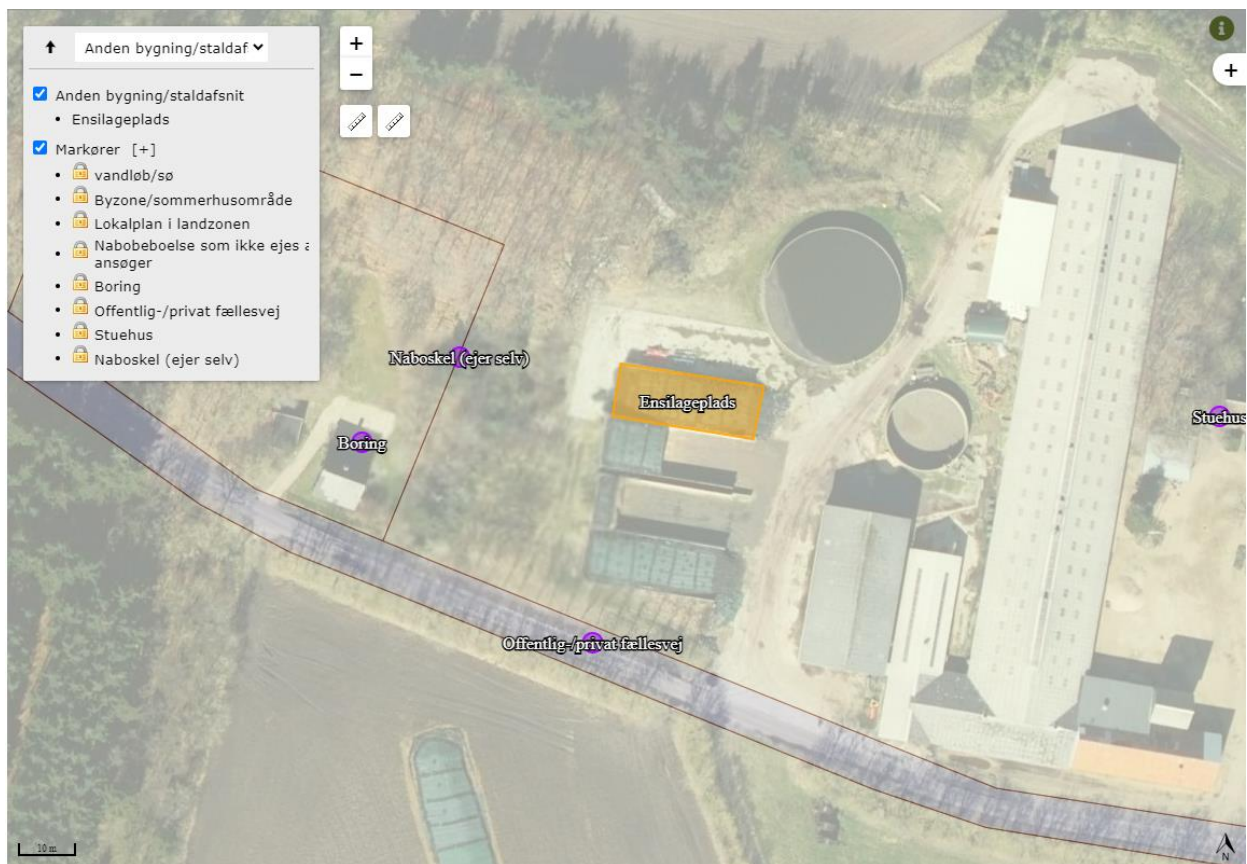
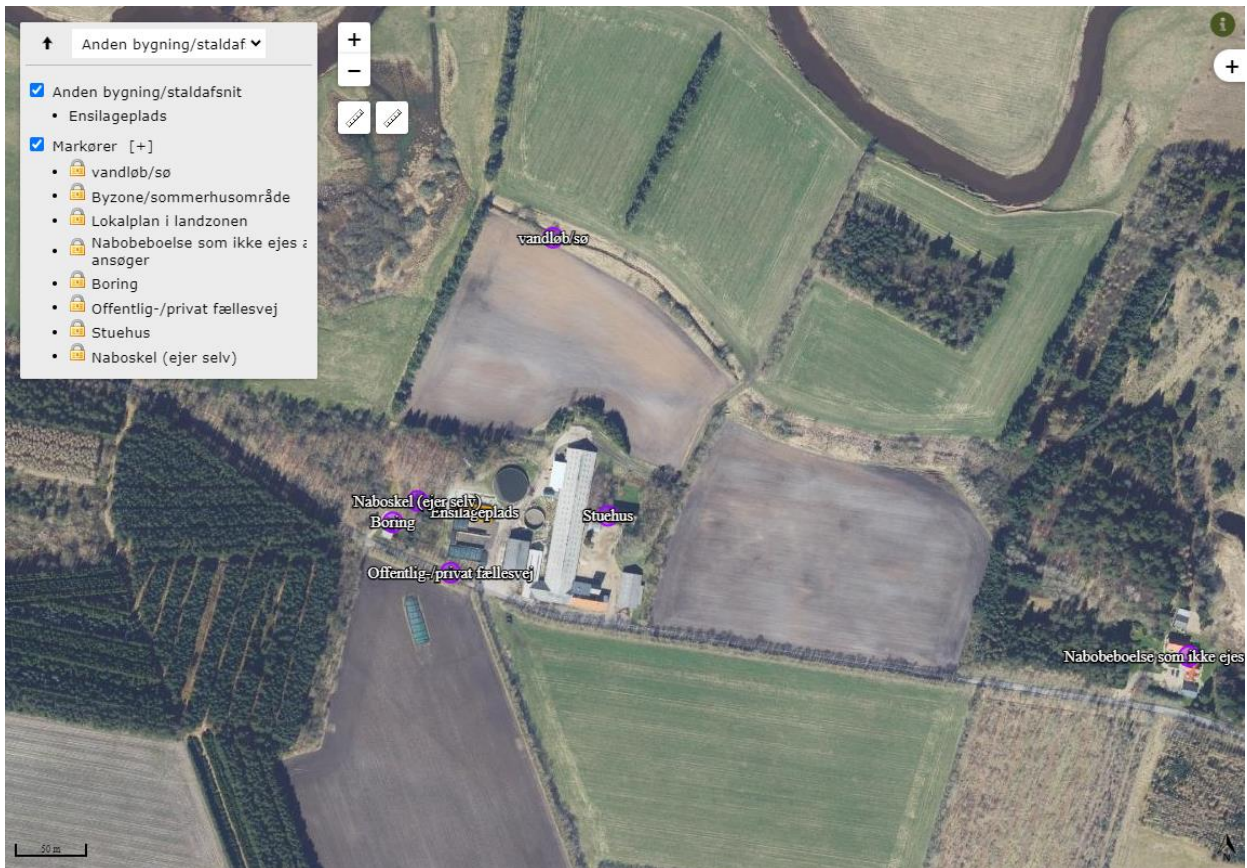

Bilag 2. Byggebeskrivelse

Pladsen er etableret med faste sidevægge men uden endegavle, her er i stedet etableret min. 2 m randzone med afløb.

Bilag 3. Afstandskrav jf. husdyrlovens § 8, stk. 1.

- 25 meter til ikke almene vandforsyningsanlæg.
- 50 meter til almene vandforsyningsanlæg.
- 15 meter til vandløb (herunder dræn) og søer.
- 15 meter til offentlig vej og privat fællesvej.
- 25 meter til levnedsmiddelvirksomhed.
- 30 meter til naboskel.